大光報

社長：陳錫餘

社址：韶關民權路一零九號
電報掛號：零三四二號
電話：廣東省政府轉

內政部登記證警字第七〇三四號
中華郵政登記認為第一類新聞紙類
廣東郵政管理局辦事處執照特字第二八號

今日出紙一大張一小張
零售每份國幣二元
訂閱每月每份國幣六十元
外埠定戶不收郵費

中華民國二十八年七月七日創刊
新聞紙第一六六八號

囍 訂婚啓事

我倆奉家長命于民國三十三年二月二十七日在韶訂婚謹此敬告 各親友

裘同愉 麥麗棠 同啓

鄒智敏 胡景妹 結婚啓事

我倆奉家長之命謹定於中華民國卅三年二月廿七日在曲江互勵社舉行婚禮謹敬告 各親友

結婚啓事

承 慈命為 六弟陶偉 次女芷芳 謹定於中華民國卅三年國曆二月廿九日農曆二月初八日在南雄旅次舉行婚禮謹此敬告 諸戚友

蕭益强 容獻之 敬告

囍 陳上策 關丹青 結婚啓事

我倆承雙方家長之命謹于國曆三十三年二月二十七日在韶假座韶光公寓舉行結婚際此抗建期間一切從簡特此敬告 諸親友

陳上策學兄 關丹青小姐 結婚誌喜

愛情永篤

呂鴻添 黃進慶 陳敏南 林子錄 朱振聲 徐婉 同賀

陳上策仁兄 關丹青女士 結婚誌喜

愛情永結

何澤鈞 何俊明 吳佩霞 關勁夫 陳組斌 何伯忠 余佩珩 陳永年 陳澤鏘 何仲成 全佩琮 鄭錫明 同賀

廣東留美同學會啓事

本會定本二月二十七日下午六時假韶光食堂舉行成立大會選舉理監事並歡迎留美同學屆時備份金七十元參加為荷

經濟部 中國植物油料廠 寶慶鐵廠

自採 煤礦 鐵礦

煉製 高矽 低硫 生鐵

廠址：湖南邵陽老鴉鳥鋪電報掛號二七八四

本市接洽處：黃田壩武疆路六十六號

中國植物油料廠曲江分處

聞 訃告

寧又戰區長官司令部上校參議饒君映華積勞成疾不幸于本二月十八日上午四時病終樂昌鞏村饒府另擇日開弔 謹此訃

饒府治喪處啓

聞

家主許公武 佛航 志澄 瑟筠 之 老太太朱大夫人痛于本年二月六日壽終內寢擇于二月廿七日在渝家奠謹此報

鼎惠懇辭

許宅家人謹報

追悼林維德先生啓事

林維德先生供職廣東省政府秘書處積勞成疾不幸於元月九日在省立醫院逝世同人等痛念之餘定期二月廿七日下午三時在韶關市民大會堂舉行追悼會各方友好敬請蒞臨倘有輓聯花圈乞先期賜交廣東省政府秘書處第二科收

發起人 陳元瑛 吳啼石 何家濂 陳鴻餘 劉光鈍 梁才果 姚江 林蔭洞 周天任 于梁漢 洪錦星 陳標 李德精 阮退之 黃沈江 林應麒 陳煥謀 同啓

北菲大捷

為籌建廣東軍人福利社 即日加開三場 時間下午三時至四時半 准時放影

本片是報告盟軍最近的輝煌戰績！
本片有盟軍攻入突尼斯的真實鏡頭！
海上爭霸！ 坦克會戰！
黑夜砲戰！ 凌空戰血！

地點：國華戲院

青年會職校增設初級計政班 初級英文班

準於三月八日編班上課報名及取閱章程風度中路青年會

正中會計學校通告

本校業經呈准省教育廳並已安裝完竣茲定于二月廿八日正式上課仰各正取生於二月廿六日以前來校領取繳費證到國民銀行繳費回校註冊逾期以備取生遞補特此佈告為要此告

續招新生入學試日期：二月廿七日

校址武江路

董事長 王志遠
校長 曾履民

律師廖寶林代鍾柳青與溫燊年脫離同居聲明

由當事人鍾柳青與溫燊年各不干涉請貴律師代為聲明等語查五簽字據尚屬合法茲代聲明如右

現據鍾柳清到所稱前十五年與溫燊年姘婚同居惟因雙方意見不合不能共同生活雙方情願協議脫離同居從此各自

事務所韶關風度中路一七六號復興樓上 樂昌河南仁壽後街一〇八號府前路一六二號

殺蟲王 樟腦餅

牠是醫藥軍需化學工業家所尋求的精製樟腦
牠是預防腦膜炎症痺與殺菌的隨身衛生藥品
牠是收藏毛絨書畫契約免受蟲蛀的防蠹之王

樟腦工業合作社出品

社址：韶關市河西
歡迎選購預定
藥房商店均有代售

美海軍襲擊關島 馬里亞納又告捷

毀敵機百餘船艦十艘

【珍珠港廿五日中央社合衆電】襲擊馬里亞納群島中塞班與狄甯兩島之海軍作戰部隊。共毀日機一百卅五架。毀傷日船艦十一艘。並予敵方設備以重創。尼米茲將軍又宣佈。美海軍曾襲擊關島。

【倫敦廿六日中央社路透電】廿六日德國海通社東京訊。美海軍襲擊關島時。曾與日駐軍發生劇戰。關島在馬里亞納群島之西南。

【華盛頓廿五日中央社路透電】美太平洋艦隊總司令部發表之公報。曾提及陸地駐防之日空軍。與攻馬里亞納群島之狄甯島之美方混合艦隊。廿二日夜間及早晨。敵機均不斷來襲。日機十九架被我擊落。我航艦於敵方不斷之轟擊下。仍按照預定計劃派遣機群出動。我方曾向主要日機場施行兩次大規模襲擊。在關島展開小規模之攻擊。敵機一三五架被毀。敵貨船一艘被我擊沉。美方損失飛機六架。美艦無被擊沉擊傷者。公報並稱。美空軍曾往襲馬紹爾群島內之日軍設備。

倭艦匿藏菲律濱

紐西蘭軍續在索島登陸

【西南太平洋盟軍總部廿五日中央社合衆電】官方宣佈。格林島日軍已完全肅清。紐西蘭軍一小部隊。已在附近之綠島登陸。未遇日軍抵抗。

【華盛頓廿五日中央社路透電】海軍部長諾克斯今日招待記者稱。日本艦隊可能匿藏於菲律賓島。渠論及官方本夜宣佈美混合部隊襲擊塞班島時。僅見日船數艘一事時。作此表示。渠對日本空軍未曾擊沉任何美船甚感驚異。渠稱艦隊進攻塞班島之戰事。乃主要勝利。美艦襲擊土魯克之役。證明美軍於該區域內握有制海權。記者以日艦隊未見出戰一事見詢。渠答稱。此事可有兩種結論。一。即日方不願與美軍一戰。二。即彼等擬俟吾人力量分散後再出戰。

南太平洋形勢圖

關島

關島爲馬里亞納群島中的一個最大的島嶼。一八九八年美西戰後。由西班牙割與美國。面積約五百四十餘方公里。太平洋海底電線。以此爲中繼站。東達火奴魯魯。三市。西通馬尼拉。北至日本東京。島首邑亞加那。在島的西北。戰前美國派有海陸軍司令官駐此。是美國西南的重要的海軍根據地。可與珍珠港及馬尼拉遙相呼應。惟太平洋戰事發生後。因馬里亞納與加羅林兩群島的重要基地爲日本所有。關島乃陷於四面包圍的孤立形勢。遂爲日海軍所奪。

敵寇無抵抗 日護航隊遭毀滅

【重慶廿六日中央社電】據美新聞處訊。舊金山廿五日電。西南太平洋訊。本區內若干日方船隻均遭盟方猛擊。最近一次。日方船隻多艘（內有油船）其係載供應品增援新不列顛之日軍之護航隊）亦遭我艦轟擊。盟方軍艦（包括驅逐艦等）追及此護航隊。共擊沉敵驅逐艦五艘。貨船二艘。同時盟機復轟擊拉布爾。此爲盟機連續出擊之第三日。仍未遇日機起飛攔擊。觀察家咸信西南太平洋區日方空軍基地包括拉布爾在內。已遭盟機摧毀殆盡。新幾內亞東北塞德爾區之盟軍續向內主要之日軍基地適當衝要。該地亦在新幾內亞海岸上。南距塞德爾約四百餘哩。

【重慶廿六日中央社電】據美新聞處訊。紐約廿四日電。日本廣知報紙主筆衆紐約時報倫敦泰晤士報駐東京記者拜爾士。乃一般公認日本問題權威。頃致函紐約時報。指出日本更具陸海軍參謀首長之

羅斯福政策

未來命運可慮

國會與政府裂痕甚深

【紐約廿四日中央社專電】美國國會反對羅斯福總統之策動。是否將由內政問題擴及美國之外交政策。以及租借辦法聯合國救濟善後工作策。以及戰物資之購買。以及國務院之擴充。與行動方針。各方面目前尚無所悉。據紐約前鋒報稱。華盛頓官方均希望國內政爭不致影響直接與作戰努力有關之計劃。然亦有若干觀察家謂。政府與國會間之裂痕極深。羅斯福總統。外交政策。不久即能成爲共國會中敵人攻擊之次一目標。政府在外交政策方面。殊能控制國會中之大多數議員。然前鋒論壇報又謂。國會議員已逐漸認爲對于同盟國家尤共英國及各自治領之供應。須以現款爲基礎。至小應對英貿易（例如以美國石油運交英國使用）方面應採比較精明之態度。同時國會又控制復興公司資金之方法。控制與外交政策有關之費用。就羅斯福政策之未來命運而論。目前與羅斯福如何設法和解國會。以及有國際眼光之共和黨議員給予幾何協助。以及全國選舉人支持政府外交政策之程度大小而定。

【華盛頓廿五日中央社路透電】美參院以七十二票對十四票通過羅斯福總統所否認之徵稅法案。此已超過法定之三分之二之人數。衆院昨日亦通過同樣法案。是則此項法案。已成法律矣。此法案之原來目的。在增加一百零五萬萬元之新稅收。但國會認此數核減爲約等於五分之一之數。總統乃予否認。將此議案送交衆院。且附以咨文稱。似此稅額及一救濟方案。非爲針對需要者而爲供給貪者。議案成爲法律。須兩院三分之二之多數之表決。總統雖予否認。但法案今已成爲法律矣。

意義。愚稱。日本陸海最高統帥之突然更易。表示日方已放棄等候機會之政策。日本必須在德國失敗之前。擊敗美國之海軍。蓋一旦歐戰結束。英美海空軍集中於太平洋之後。日方即將處於一對四之劣勢地位。日前要保之辦法。係一種暫時之策。一旦繼任人選決定之後。尼米茲將軍必可與日本艦隊作一決戰。

【紐約廿六日中央社路透電】時報本日社論。評中太平洋美方勤事稱。此區戰事充分表示整個日方防禦戰略之失敗。盟軍順利進攻土魯克。已加速日本高級司令部及內閣之動搖。馬里亞納群島之挑戰。將使日方海軍領袖無法應付。如出而應戰。祇有一敗塗地。貽笑國人耳。

攻歐三將領

檢閱進攻歐陸部隊

【英格蘭某地十五日中央社路透電】英境盟軍進攻歐洲盟軍總司令艾森豪威爾。本日巡視準備進攻歐洲大陸之美裝甲部隊之一期訓練人員。與艾森豪威爾同往檢閱者。有副總司令泰德及英境英軍總司令蒙哥馬利。此三大將領前已檢閱英境之進攻歐洲大陸之盟軍部隊。此次巡視步兵利用山地地形阻滯進攻之中型坦克前進之作戰演習。渠等目擊以坦克爲靶之砲擊砲隊而擊固定之目標。此次係非正式之檢閱。艾氏於指示射程上之目標時。與砲兵談話。并會士兵按其指定之目標發砲射擊。同時三將領并巡視特種技術人員部隊。與其中若干受訓人員談話。渠有數百軍官及數千士兵分赴其他裝甲部隊。以彼等前在美國學習之技術傳授他人。

盟機空中攻勢 一週來不間斷

轟與格斯堡擊落德機百四架

【本報今晨特接倫敦廣播】合衆社訊。擊落德機共一百四十二架。六日來共擊落六百四十一架。造成空戰中之最高紀錄。昨日美轟炸機隊襲與格斯堡飛機製配件庫後。昨晚英機隊復襲飛機製廠區。數小時內連兩次。戰訊發表。星期五日白晝空戰。德機拚死抵抗。卒無法保護其僅餘之主要戰鬥機出產。一星期來不斷攻勢。已將希特勒飛機生產減低至僅餘最低。官方公佈。英美基地與炸機起飛之轟炸隊襲轟炸雷根斯堡及佛爾特所攝得照片。均顯示德機損失極重。高級當局方面早消息。謂此役目標爲最佳成績。

【本報今晨特接倫敦廣播】合衆社訊。英皇家空軍處大編隊於星期五晚向德飛機工業中心區與格斯堡施予猛炸。歷時十二刻鐘。此爲英空軍連續一星期內對德國施行不間斷戰鬥。英空軍司令部發佈公報稱。一與格斯堡爲主要地區爲我強大轟炸機隊目標一。並顯示英機同時出動。以他地區目標。可能僞另一主要飛機製造區。德國方今晚會廣播宣傳該處被襲也。轟炸機群之機群。利用昨日前往與格斯堡施行夜襲之火。以指示目標。昨夜該處被炸後。尚在燃燒。美重轟炸機群由義大利基地出發之英機掩護前往。是役共空中堡壘及解放式機出動者約逾二千架。

【本報今晨特接倫敦廣播】合衆社訊。昨日美第八航空隊由英國起飛。第十五航空隊則由義大利基地起飛。聯合前往與格斯堡。轟炸德國另一飛機製造中心。第八航空隊

郭秉文

任救濟總署副長

【倫敦廿五日中央社路透電】中國財政部常務次長郭秉文。已被任爲聯合國救濟善後總署副署長。渠負責總署秘書處事宜。

僞浙江省長

被壯士擊斃

【浙東某地二十六日中央社電】僞浙江省長傅式說於八日午前十時被我壯士狙擊。當場斃命。人心稱快。杭市混亂。敵僞極度恐慌。

桂質廷

赴美講學

【重慶廿六日中央社電】據美新聞處訊。華盛頓廿四日合衆電。中國國立武漢大學教授桂質廷博士。應美國務院之邀請。來美講學。現已抵達此間。研究加拿大戰後計劃。桂氏所收集材料。將貢中國戰後問題之參考。

羅斯福

休假離華府

【華盛頓廿五日中央社合衆電】白宮秘書歐爾利稱。羅斯福總統已離華盛頓休假。然其甚本健康極佳。總統係於巴克萊宣佈將辭職後始離華府。

將舉行汎美會議

討論阿根廷問題

可能影響半球安全

【華盛頓廿五日中央社合衆電】代理國務卿斯退丁紐斯稱。阿根廷時局頗足令人焦慮。目前或須舉行汎美會議。以決定共同政策。阿根廷政變可能引起影響西半球安全之問題。

【布宜諾斯艾利斯廿五日中央社合衆電】消息靈通法界稱。法勒爾已出任總統職務。據其本人稱。彼僅係在雷米雷茲患病期間暫時代理。官方公報稱。拉米雷茲已以總統職權暫時委托法氏代理。新任政府秘書長陶柏稱。此不過爲權力之代理而已。內閣將有若干變動。然均未立即宣佈。

【聖地牙哥廿五日中央社路透電】據此間今日接獲消息。阿根廷海軍部長席洛業已辭職。

【倫敦廿五日中央社路透電】歐洲美國戰略轟炸隊今晚宣佈。第八陸軍航空隊之轟炸機。在德境上空擊落敵戰鬥機廿七架。轟炸機群由美國第八陸軍航空隊及英國戰鬥機所掩護。今日轟炸德國西南部與根斯堡飛機製造廠及其他目標。結果甚佳。投彈準確。今日爲德國飛機工廠受英美兩國軍轟炸機連續襲擊之第五日。最大規模之美機群在英德上空攔截德戰鬥機。轟炸機隊亦擊落多架。最少數量者計亦超過一百廿架以上。英基地起飛之盟方機隊。合共損失轟炸機七十架。戰鬥機八架。由英起飛之敵機數目。則尚未見公佈。

開闢通華新路線 緬北我軍奮戰中

史迪威督戰提出諾言

【中印緬戰區總部十九日中央社專電】史迪威將軍最近赴緬前線督戰。曾提出收復緬甸北部後以開闢通華新路線之諾言。此一諾言。現正由中國遠征軍於緬北作戰。殆爲華軍任務之一。在緬作戰華軍任務之一。殆爲驅逐敵寇。從而開闢新供應線。彼時之多次捷報。足證史迪威諸言之不虛。

業務人員。前月部及胡康河谷北部之敵肅清。使通華新公路得更展。事緊隨華軍之工程隊。步步推進。某部猛擊。撲滅多公路步步之敵。胡康河谷。佔領四百平方哩之三角地區。僅餘少數孤立發展。現正從事掃蕩中。另一部敵兵亦在榛林中。與俯近殲敵三百餘人。

【重慶廿六日中央社電】東南盟軍總部廿六日發表第五十三號公報稱。杜克山區敵軍之戰事。繼續順利進行。山區前線日軍已被逐出其所據守之陣地。我軍已運用運輸機山區之公路。刻正進攻山該區日軍正竭力頑抗中。我軍一隊已獲相當成功。二十三二十四兩夜前線更形活躍。敵曾向我軍陣地及五里通巴第小公路北山地發動多次規模進攻。惟均遭我擊退。緬北中國軍隊之驅逐部隊。與自泰格爾已向河退卻之敵軍發生接觸。中國軍隊之佔領康邦加。使該村西面之敵軍陣地陷於孤立。我軍消滅康邦家敵軍機槍陣地。廿二夜至二十四。未明時。英中型轟炸機轟炸淡棉及其他公路鐵路及倉庫。中彈多處起火。卡拉白晝轟炸阿都布毛淡棉附近敵軍陣地。廿三日及廿四日盟機襲擊汝馬克城及隨近間諸交通目標。亦被襲。凡此諸役。盟機無失踪者。

中美空軍轟炸九江敵倉庫區

並重創沿江敵寇船艦

【桂林廿六日中央社電】據美國新聞處十四日前方。第十四航空隊作戰部隊。中美機廿五日襲擊九江敵倉庫。該隊轟炸機與戰鬥機在九江敵倉庫與車場投彈。毀壞倉庫及車場之大部。空軍混合大隊一式中型轟炸機亦參與作戰。戰鬥機掩護下。同日襲擊沿江之敵貨船。投彈後目標起火濃煙多處。歷時至少可見。

四日起。中美機向九江敵艦轟射。擲一零式機八架。空中擊落敵機七架。被我驅逐機擊落十四架。廿五日。江上敵汽船被炸沉一艘。擊傷五艘。沿江上游。有敵三艘被毀。內有一艘五百噸級。五艘起火燃燒。及被驅逐。但均未能以高射砲射中。

布業商人營業

登記辦法要點

【重慶廿六日中央社電】財部將訂布業商人營業登記辦法。業經政院會議通過。茲誌其要點如下。（一）各市縣轄區有業商人營業。除依法令另有規定外。依本辦法登記。（二）凡布業商人。應呈請花紗管制局核准登記。但必須經管制局詳細調查。如非本業正當商人及呈報不實者。不予核辦。其已發者吊銷之。（三）登記辦理區域。臨時酌照實際需要。（四）凡登記商人如有違反管制情事。除依法辦理外。並得吊銷其登記。（五）凡登記商人。呈請人交易。其呈請歇業或轉讓者。應呈准。原領執照之變更其地址。（六）布業商人登記事。由管制局發給登記證。並於兩星期內詳填入場登記。分別核辦。各該商人指定代表人。附其最近二寸半身照片。送局核發轉執照。格遵一切管制法令辦理。並代表布業商人之交易。

星期論文

論倭寇臨危易帥

—永野去海軍軍令部長之側面觀—

鄭郁郎

二十一日，當美太平洋艦隊總司令尼米茲公報：襲擊土魯克，擊沉日方船艦十九艘，擊毀日機二百零一架時；東京電台廣播，除了承認陸上設施有相當損失，并損失巡洋艦二艘，驅逐艦三艘，運輸艦十三艘，飛機二百零一架之外；更宣佈：日皇已親任東條首相兼陸軍參謀總長，後宮淳大將爲陸軍參謀次長，杉山元帥解除參謀總長職務，調任最高軍事顧問；親任島田繁太郎海相兼海軍軍令部長，永野修身元帥解除海軍軍令部長職務，調任最高軍事顧問。這兩椿事雖然不是有直接的連繫，可是，已足顯現反映倭寇對盟軍大舉反攻的惶恐，和陸海軍的不協調。

在日本的軍事機構中，陸海軍的最高統帥，名義上是「天皇」，實際的大權卻在陸軍參謀總長，海軍軍令部長，陸相和海相手上。東條以「臨戰體制」作藉口，一身兼任首相，陸相，內相等職；在軍事上，他本來已經包攬相當大權；可是，還有兩點令他不能實現極權化的：這是：（一）陸軍參謀總長和海軍軍令部長都是向「天皇」直接負責的陸海軍實際最高統帥，他們有所謂「上奏帷幄」的大權，可以不受首相節制。（二）海軍實權未能統攬；海相雖是閣員之一，但他也有「上奏帷幄」，直接向「天皇」負責的特權。拿現任海相島田繁太郎來說，他是以平凡，圓滑著稱的；東條對他還易於操縱；可是，海相之外，還有一海軍軍令部長，這比海相更重要，因爲他負實際指揮之責，而這回被撤職的軍令部長永野修身元帥，又是個海軍元老，東條對他自然會感有很多棘手的地方。

這項的重大變更，很明顯的是針對海軍。日本軍閥，一般說法是包括陸海軍，但實際上，陸軍老居於領導地位。他們勢力較大，伸張到政治去較深，所以常常使海軍就範，供其策使。太平洋戰爭爆發後，陸軍作戰機會多，引功自高，且東條以陸軍大將組閣，更要乘機伸張陸軍勢力，迫使海軍成爲陸軍的附庸。

當盟軍佔領馬紹爾群島時，我們的疑問是日本艦隊爲甚麼不出而一戰？這不僅是我們的疑問，卻更是東條和日軍最高指揮部的疑問。日本多年經營的戰略要點一連串的島嶼作海軍根據地，保障他們本國的安全，當盟軍佔領馬紹爾群島後，日艦隊應立即出海和美艦隊作一決戰，若他們不能這樣幹，他們就要把主力艦隊調離土魯克，放棄所羅門，拉布爾一帶的島嶼，跟着也要放棄加羅林群島；美軍驅逐，佔領關島，進而直指菲律濱。

這裏看來，日艦隊是不能不出戰的。疑問應該是日艦隊在過去那時期，當我們正決意這問題時；這問題在日本東條，永野修身，島田繁太郎之間，也許爭論得至劇烈。這野修身曾主張艦隊出戰，他是素來主張與英美作戰的強硬派，他未必順從東條和一輩陸軍急進派的意見，而放棄海軍的立場；但是個日本海軍元老，更不會放棄海軍的立場。倭海軍在土魯克的慘敗和陸海兩軍統帥易人，正好解答日艦隊不出戰的謎。

東條這次換去永野修身，用心已很明顯，可憐的祇是杉山作了一個陪葬者；可是，這是「軍部」的「大計」，杉山元帥不用說可以作一次會內計。

東條用海相島田繁太郎兼任海軍軍令部長，當然是有緣故的。海相雖然說，有「上奏帷幄」大權；直接向「天皇」負責，可是，仍然是內閣閣員之一，和首相的關係較直接；就從這樣來說，以海相兼軍令部長，集指揮與行政於一身，已經「簡便」了許多；東條容易節制他。兼之島田繁太郎是個靠戰爭走紅運的人。「一·二八」時，他不過任第三艦隊參謀長，助艦隊司令官野村吉三郎侵華。一九四〇年卻升爲「中國方面艦隊司令長官」，對我施行所謂「封鎖」戰略。除焚燒漁船，作海盜式搶掠之外，一無所得；在軍事上，更沒有意義，他自號「圓通」，其實一點也不通。一九四一年返日本，東條組閣，他以圓滑，善討好，作了海相，晉升大將；他能得海相位置，就因爲能討好陸軍，這回得兼軍令部長，當然也靠這一套。

用島田繁太郎代替永野修身，在東條個人伸展上，固然可說成功。但在軍事上，卻是一大危機。從資歷來說，島田繁太郎固然比不上永野修身，永野修身是倭海軍的元老，可以號召，島田繁太郎能否號召得起，還是個疑問。在才學來說，永野修身一九二〇年時曾任駐美大使館海軍武官多年，對美國問題很有研究，給倭海軍界稱作「美國通」，曾於一九三五年作日本全權代表參加倫敦海軍縮軍會議。他對於英美海軍都有相當認識，東條把他擯棄，而用平庸的島田繁太郎，足見陸軍閥剛愎自用。這也許正對盟國有利吧。

島田繁太郎將對軍部奉命唯謹，但不知東條用什麼海軍戰略去通過島田繁太郎，指揮倭海軍作戰耳。這和小伍長希特勒兼任德軍最高統帥的一樣可笑。且看東條踏希特勒的覆轍，而墜入太平洋海底。倭海軍在這樣雙重指揮下，將成盲人騎瞎馬，半夜臨深淵的危險。

這回東條選擇倭海軍在土魯克大敗之際，而宣佈撤換海軍軍令部長永野修身，是見倭陸軍對海軍不留餘地。倭大本營這次迅速承認損失戰艦和飛機數目，且確如盟軍方面公報的數目一樣。自是打擊海軍的一例。倭陸海兩軍不調協，軍事機構出現危機，應是倒塌的先兆。

三三、二、廿三、于桂林韓耐軒。

芬蘭退出戰爭 正式照會德國

蘇方邀請派遣使節赴莫斯科

【本報今晨特接倫敦廣播】合衆社訊：據中立方面消息。芬蘭已將退出戰爭之意念正式照會德國。又稱：蘇聯邀請芬政府派遣和平使節往莫斯科。但強調聲明。在該判期內。芬蘭不得再協助德國。獨稱。值得考慮之最大問題。爲在該判期間中。芬蘭如何消弭德國對芬「實有所圖。定使整個局面改觀」之懷疑。消息又稱：芬蘭業以其決定通知德國。聞若蘇聯所提出條件爲可予接受時。芬蘭當退出戰爭。

【斯德哥爾摩六日中央社路透電】此間消息靈通人士昨晚所得消息。蘇聯已邀請芬蘭軍事與政治代表團。速赴莫斯科。蘇方將以停戰及適度之和平條款提交該代表團。其條款大致如次。（一）恢復一九四零年之疆界。（二）蘇方不重視芬蘭政府之改組問題。（三）芬方設法使挪威北部之德軍陷於孤立。其辦法須係芬軍佈成一條陣線。予以隔離。

【斯德哥爾摩廿五日中央社路透電】此間消息靈通人士今夜聲稱。蘇聯已邀請芬蘭軍事及政治代表團於最短期內赴蘇一行。蘇方將以停戰及適度之若干條款投交芬蘭代表團。據稱。巴錫吉維瑞返國之兩日前。接受蘇方此意。衆信芬蘭政府刻正對此邀請加以攷慮。

土耳其熱烈歡迎 我國訪英團

中國抗戰博得舉世欽佩

【倫敦廿五日中央社路透電】據此間接安哥拉訊。中國訪英團團員王雲五。溫源寧。杭立武。現在安哥拉。備受土耳其官民及報界熱烈歡迎。土耳其著名報紙僉謂。彼等此次訪問之意義稱。團員諸公「曾與我國政治家及國會議員洽談。並參觀我國各機關。彼等定已覺察其身受之熱摯接待。乃吾人表示」。該報繼稱。「對中國抱熱切友誼之中國距土耳其雖遠。但土國人民經常對中國命運密切注意。原因至爲顯明。其中之一爲中國今日博得舉世欽佩之解放戰爭。與土耳其廿五年前民族獨立戰爭極相類似。「中國今日之情形。與六年半以前相較。已迥然大異。今日之中國。正在努力團結。深信其民族統一。不但將使其獲得本身之解放。抑亦成爲建立並維護世界和平之重要因素。吾人之貴賓。代表四萬五千萬有現代化頭腦之人民。向吾人致意。吾人歡迎彼等並希望彼等帶回土耳其人民對中國人民誠摯之祝賀」。

【華盛頓廿五日中央社合衆電】美衆院外委會主席白魯姆。本午設宴爲王世杰洗塵。被邀作陪者有衆院議長雷朋。衆院民主黨領袖麥考瑪。參院外委會主席康納利等。中國賓客方面有代辦劉楷。中國國民參政會副主席施肇基等。

蘇巴建立友好關係

【本報今晨特接巴西哥廣播】合衆社訊。此間外交界人士消息。一般相信蘇駐英大使安曼斯基及巴西大使加拿爾康蒂曾作一度會晤。可能係商討建立蘇巴友好關係問題。蘇安曼斯基及加拿爾康蒂兩人均對此報導予以否認。

在瓜加林島建西進基地

【本報今晨特接華盛頓廣播】合衆社訊。據此間官方宣稱。瓜加林島。現已爲美軍開拓。用爲西向進擊日本之基地。蓋該處面積廣闊。決不若前此珍珠港有限之地方。在六年以前。當美國開發珍珠港時。一般人常以爲在太平洋上其地位必可控制一切。並認爲此種軍港係海洋上僅有之世界最大基地。

【華盛頓二十五日中央社路透電】美海軍船廠及碼頭局局長摩利爾少將本日稱。美國海軍建築隊於美軍及混合部隊日益迫近日本之際。現前往西部建築強大之進攻基地。摩利爾最近巡視太平洋戰區返此。渠謂。珍珠港乃今世界最大之海軍基地。我工程隊現於新佔之瓜加林珊瑚島。建造轟炸機使用之機場。

中美青年 情感交流

我青年紛紛作書

【重慶廿六日中央社電】自美國紐約市民向我國重慶市民致敬以來。我全國人民均極感謝。各地學校青年。尤深感奮。多紛紛自動作書。寄請有關機關轉致美國青年。迄最近止。送至青年團中央團部者已達四百餘件。該團已於廿五日彙送林語堂氏。便中帶美。現各地青年致美國青年之信件。仍絡繹不絕。聞該團決一一設法轉送美國。以使中美青年之情感。得以充分交流。

敵感事態危急 增訂戰時法令

限學生參加戰時工作

【重慶廿六日中央社電】據東京廿六日廣播日本情報局稱。昨日下午內閣常會議決下列各事。（一）動員全國學生。參加戰時工作。（二）修正國民勞動服務辦法。（三）加強空防。（四）強制節約及促進與調整糧食供應辦法。（五）荒地利用。（六）增加禁止製造品之項目及實行品質防制條例。（七）停止奢華娛樂。（八）加強運輸能力。（九）以應急措施。新並加強戰時運輸工作。（十）禁止經營平時商業及倉業。（十一）按地方政府以中央行政機構。（十二）迅速處理司法工作。（十三）現有資源之積極利用。（十四）加強行政考核與嚴格執行獎懲。（十五）減少公務員放假日期。照現定計劃。全國中學以上學校學生。一年中均須應召參加國防工作。凡對此特感興趣者。予參加陸海軍兵工廠及醫院工作。至學校房屋任何時期如感急需。要將改爲兵工廠軍需站。醫院收容所。

疏散

匈京準備

【倫敦廿六日中央社路透電】布達佩斯電台廣播稱。匈牙利首都布達佩斯。已準備於危急時疏散市民。

美母艦 [illegible]號下水

【重慶二十六日中央社路透電】紐約電訊·紐約海軍造船廠廠長凱里少將稱。美航空母艦[illegible]號（排水量二萬七千噸。屬於艾克薩斯級）二十六日在此下水。

澳代辦歐斐塞 飛抵陪都

【重慶廿六日中央社電】外交界息。澳駐華公使館代辦歐斐塞。已於廿六日飛抵渝。

工業展覽會 今日正式揭幕

內容空前豐富

【重慶廿六日中央社電】經濟部資源委員會舉辦之工業展覽會。定廿七日正式揭幕。該會展覽品之豐富。誠屬空前。會場建於兩路口中央國際大體育場上。佔地約二百卅方尺。爲臨時搭建之竹席棚屋。成方塊形。全部陳列品共一萬餘件。其中爲國內二百餘種工廠之模型製品及機械。有專利者達一百餘具。巨大珍貴之圖表不計其數。全會場分爲資源館。煤館。石油館。鋼鐵館。金屬館。特種礦產館。化工館。電器館。電力館。機械館等十大館。資源館內所陳列者分爲三部份。一爲礦物標本及圖表。顯示我國資源蘊藏概況。以資源委員會生產之產品質量。及我國資源在世界上之地位。二爲資源委員會之概況。舉凡建設事業之分佈與變遷。員工之人數。資金之分配。產品之種類。運輸之狀況。生產量值之指數。業務發展之進度及國內運輸與國外貿易之情況等。作有價值之重要圖表。三煤館陳列各種煤礦工業之標準模型及樣品。該館所屬各煤礦之生產設備。有煤礦之總量之百分之十五。其用途之分配。約估後方十一區計國防工業佔百分卅九。普通工業及電廠佔百分之廿八。交通佔百分之十九。家用佔百分之十四。煤質方面。湘南礦務局所產白煤。質佳無烟。極宜家庭燃用。天河。威遠。長裕。宜明。南桐。西湖等礦所產煙煤。尤以適宜於冶金之用。高坑所產含硫均在百分之一以下。品質尤稱優良。石油館陳列有甘肅油礦局之各項產品及其礦區地形模型。地質構造模型。井架鑽機等模型。各式煉廠模型。此外有四川油礦探勘處於巴縣石油溝之井。巴縣隆昌附近之天然氣井。每日可出天然氣十二萬立方呎。每月產量足抵汽油三萬五千加侖之用。如能以管輸送至重慶供給全市家庭燃用。可用卅年而不枯竭。據云。鋼鐵館陳列有該會所屬各鋼鐵廠之原料成品設備模型及各項圖表。各廠設備大部份係國內自製。電化冶煉之純鐵廠。規模尤爲亞洲各國之冠。各鋼鐵銷路之分配。計兵工約佔百分之五十。工業百分之卅。交通百分之廿。非鐵金屬廠之陳列品。包括鎢。銻。錫。汞。鉍。鉬等金屬之原料及製品與採選冶煉之設備及工具。共有純度九九點九五以上之鋼。已達百分之九九。點九九以上之純度。對兵工及電工所需之規範已有超越。其他外國製品尤無遜色。此外。鎢錠二項土法所產純度。達百分之九五至九八。該會所出鋼品質平均皆達百分之九九點九以上。而電解九九點九七以上。更可達九九點九九以上。能適合於任何工業之製造。特種產品包括鎢鐵。錳鐵。汞。鉛。鋅等礦產皆受同樣管制。此項鎢以往年輸出一萬噸以上。佔世界產量三分之一至二分之一。品質方面桂產精礦達九九點八五以上。錫純度九九點九五以上。超過馬來錫之純度。使國際市場爲之驚訝不置。經該會戰前土法三點九九點九及改煉後。經管理處精煉可高達九九點九九。至可與英國世界品質最佳之錫。縱令含鉍。鉛等成分者。多不能到達所謂大陸漢堡標準者。今則因各業管理機關。亦可高過美國之戰時新定之標準。該會爲推廣鎢錫之用途。特於甘肅地區設廠製造各種顏料油漆。以鎢製燒鋼。選煉廠。錫合金。鉛承軸及各種陳列品包括硫酸。化工業。窯業。精工業。製品工業。酒精及油料工業。各類產品。其出產方法與出品。多係經過試驗改良之結晶。電器館陳列廠之產品。爲燈泡電線。電話機器。電器材料。無線電器材。電油材等。其如製造廠爲戰事開始後始行籌設者。故尤多自力更生之結晶。其各項器材已增產百分之八十八以上。爲發展其設計新款。而最饒興趣者則爲冷光燈（螢光燈）此燈現在國外流行亦不過六年。現由中央電工器材廠亦能製造矣。電力爲工業之主要陳列台。該會各水力發電廠已增產。抗戰以來有三千六百瓩。即將完成者而後有川。康。桂。陝。黔。甘等省。原有電氣事業總容量亦僅二萬餘瓩。於此可見該會近年努力之成績。機械館陳列品包括原動機。作業機械。交通工具。工具機等五項。該會中央機器廠之規模最大。所造煤氣機及發電機可爲國內製造二百至三百馬力內燃機之最大者。在後方使用者已達七千餘。

【重慶廿六日中央社電】經濟部資源委員會工礦產品展覽會廿六日上午招待工商界。學術界。下午招待中央訓練團高級訓練班學員。黨政全體學員亦趕赴參加。七日起正式開幕。下午一時至五時開放。各機關團體參觀者。向會函索。已有一百六十餘單位。人數在三千餘人以上。

張書記長治中昨召開團務座談會

各校人員熱烈提供意見 張氏希望努力推進團務

【本報專訊】政治部長兼青年團中央團部書記長張治中。於昨（廿六）晨九時假長官部大禮堂邀請附韶各大中學校長訓育人員及各級團務工作人員。舉行團務座談會。到有百餘人。計有李漢魂及黃麟書。李國俊。陳範洪。黃範。謝玉裁。陸冠瑩。陳魯長。黃暉。朱瑞。省黨部委員李伯鳴。李傑光。謝鶴年。港灣區團書記劉公達。及教育廳科長以上。學支團組以上所屬各單位負責人等亦均依時出席。首由張書記長依發言次序唱名介紹。旋即致開會詞。對團務實況及改進方法。說明大家儘量提供意見。作今後發展改善之根據。隨由書記長提示團務與學校建國之關係及團務在學校推進之重要。次由李幹事長提示。期待出席人員發表意見之殷切後。舉行座談。計發言者有中大陳劭團。廣大王志遠。東央大學沈體蘭。民大林楚后。文理學院黃希聲。及張良修。馮維漢。成與堯。任國榮。謝群彬等二十餘人。對學校團務優點缺點等提供至爲詳盡。繼由李幹事長漢魂。黃監察書分別申明學校團務之特質及工作上之優點狀況與政策之意見。末由張氏作總結論。並解答各項困難問題。各與大家提供各項寶貴意見。學校團務之性質。配合學校行政訓育活動。必須密切聯絡。打成一片。以達成團的使命。並鄭重請求各校校長負起學校團務指導人責任與地位。共爲推進學校團務努力。十二時許座談會結束後。張書記長。余長官。李幹事長款宴各出席人員。

約見記者

張部長治中定今廿七日下午約見記者數人。

明廿八日轉韶入贛。據悉。氏入贛轉往泰和。於三月廿九日爲中央團部幹部會議。氏將留

迅速主持座談會

【又訊】張部長於廿五日下午三時許。會到省立仲元中學。視察團務。該校全體員生熱烈歡迎。張氏向青年團部及黨軍部等辦事處詳細視察。頗認爲滿意。井由該校軍訓及童軍分別獻旗致敬。繼由黃廳長麟書訓話。直至五時散會。

文化工作會報 議決要案多項

【本報專訊】駐韶各文化機構第八次工作會報。於昨午三時假新天地出版社文化會舉行。到各單位代表卅餘人。由李伯鳴主席。議定。（一）「文化新聞」復刊計劃。推定趙非等五人審查。（二）推動文化下鄉工作計劃。推定黃漢山等九人審查。復交換意見後。討論完結。在新聲歌詠而散。

文化界月會 情形熱烈

文化界國民月會。於昨晚六時在中南電影院內舉行。到文化界人士五百餘人。由黃暉主持。行禮如儀。繼即開始座談。發言者極爲熱烈。至九時完結。由中元中學歌詠團表演歌詠。盡歡而散。

新世界畫報 即開始發行

【韶市消息】新世界畫報創刊號定於本月廿八日出版。聞（廿八）日開始在各大書店發行。該報內容。計有太平洋戰場及歐洲戰場之畫片二百餘幅。大會戰開幕之照片。

大光

顏料昨多交易 價格續見上揚

【本報專訊】顏料交易。連日頗呈活躍。昨日市面成交。德黑顏料需求甚多。印刷業需精美。仍屬多數。其中尤以十斤獅馬快靛。五十成交。二十萬元大關。已開新價。五斤快靛一十八萬五元。亦成盤。仍見接高。至磅莊各牌顏料。除紅色省較穩定外。各項均見漲昇。行價如下。鑽急件二十一百元。

衡百貨交易旺盛

經紀活躍價格上揚

【衡陽通訊】衡市百貨價格。近日繼續上漲。市場交易亦稱旺盛。經紀又漸趨活躍。如不通過其關係者。購貨頗感困難。因除來源地價格增高外。經紀剝削。亦原因之一也。現正值交易變動之際。故價格尤在看漲中。茲錄現在市價如後：三星牙膏一二五〇元。黑人牙膏一五〇〇元。三二枝女襪一八〇〇元。新宏襪衣一五〇〇元。男襪一六五〇〇元。棕欖香皂缺貨。力士香皂缺貨。一四寸毛巾六〇〇元。二四寸面巾一〇〇〇元。（廿四日）

川藥奇昂 市況平淡

【本報專訊】川藥如當歸。生草。貝母。北芪。等項價格。入春來均步浮昇。年底較比。約高出一倍。其原因係由來源價報昇。運費增加。此間存貨不多所致。惟成交甚少。遂成有價無市狀態。

渝市棉業組織聯營

【重慶通訊】渝市棉商。廢歷年後皆致力於聯營購運會之組織。以棉業務上發生困難。乃召集各棉商討論。推定辦法。聞該購運會如能成立。資金闢在兩千萬元左右。而棉商業務。或可得以發展。故各棉商對此組織寄極大之希望。又。上月份本市棉花進口爲五萬一千五百零二三市斤。出口爲三萬二千六百五十市斤。

陪都商界

△據熟悉煙捲業者稱。牛油等價格。最近仍繼續上升。渝市紙烟業因過去原料之漲。

黃金又再起

有突進二萬五千趨勢

【本報專訊】韶市金價。穩定多日。但日來又有客來韶搜購。故昨午又告漲起。飾金出門（連工）入門二萬二千元。方面出門已達二萬五千元之勢。行內人談。仍有續漲可能。

中山難民福音

檀香山華僑捐款八十萬 決提撥二十萬搶救難童

【韶市消息】中山縣係戰地縣份。經依縣自方面昭氏接長後。負責振濟工作。急待開展。近接海外部陳部長慶雲來電。謂檀香山華僑婦女獻金八十萬〇七千餘元。交中山縣長張惠長。會同負責振濟。當經召開振濟會議。決定先由各區組織振濟機構辦理急賑。並擬具意見報會核定施振辦法。決定提撥三十萬元爲搶救難童教養所收容之費用。其餘款項則作通施振之用。該會經電陳副部長轉檢備致謝云。

三八節 慰勞抗屬

【韶市消息】「三八」節慰勞抗屬。依時通知各戶抗屬。未領證者。須於二月廿八日攜同證明文件到各區公所登記。屆時派員檢查證件並頒發。領證時間規定。第一四區上午九時至十一時。第二三區下午二時至四時。

又訊。本年婦女節決定舉辦女青年體育競賽。種類分球類及表演千人操。田徑。技藝等項。下月一日起至五日止報名。籃球初賽定三月六七兩天。決賽定三月十二日。其餘各項競賽。定三月十一日在中山公園體育場舉行。

滑翔場。跳傘塔。設處興工建築

滑翔會首次招訓青年

【韶市消息】本省滑翔機場及跳傘塔建築。現以工程浩大。刻已另設場塔建築工程處。負責辦理。聞省府并調公路處余瑞朝到處主持。現已興築。又該會爲發展空軍部計。擬從下月起開始招訓滑翔學員。最近該會由桂運到教練用之機種多架。其他運中。聞第一期定三月十五日開課。招生名額暫定學生組四十名。社會組二十名。（女性佔百分之三十）凡年滿十八至廿五歲具有高中以上畢業證明。品端體健者。均可參加報考。

全市西醫 編隊服務

【本報專訊】莫會德衛生局長市訪護理隊。內部決予擴充。最近已將全市西醫生編爲二十七分隊。分區負責救護工作。總隊部並增設副隊長兩人。由市衛生事務所主任兼任。及省衛生處救護隊長梁琦充任。至各分隊之西醫生俱義務性質。

追悼林維德

【本市消息】林維德君本粵省府服務多年。工作勤謹。年前病逝。友好惜之。特定今（廿七）日下午三時在居士林開會追悼。

工商托兒所 不日可完成

【本報專訊】省社會處籌辦之工商托兒所。已擇定黃田壩與新路所址。開始建築。不日即可落成開幕。

壯丁康樂運動

將由衛生署發動

【本報專訊】中樞當局對壯丁體格及康樂。聞將由衛生署飭令全國衛生機構於最短期間開始壯丁康樂運動。並由各鄉保通設簡單體格檢查器材。經常辦理壯丁體格檢查。

腦膜炎症流行 尚非嚴重

患者應速治

【本報專訊】韶市最近發現腦膜炎流行症。據查情勢尚非嚴重。省立傳染病院由本月三日起至廿五日止。患腦膜炎入院者八名。多屬小童。計姚樹六歲（男）。鄒雲琴九歲（女）。吳志強。吳國南。均五歲（男）。謝道明廿四歲（男）。郭球芳九歲（女）。蔡三女二歲（女）。郭滄十六歲（男）。經注射藥劑。已有四名治愈出院。兩人病勢轉佳。黃田壩五里亭亦曾發現此症。

煙毒治罪條例 續延一年

【韶市消息】粵省府奉行政院訓令。以禁烟禁毒治罪暫行條例。施行期間。自民國三十三年二月十九日起延長一年。日昨特通飭屬知照。

省府轉頒處理私貨辦法

如有私自放行者決嚴辦

【韶市消息】粵省府昨轉頒處理私貨辦法。內容大要如下。一。凡載在戰時管理進口物品條例各項物品。如屬私運。經軍政機關緝獲時。均應依照法令分別報請或送由主管機關處理。其偷稅貨物或偷運專賣物品。一應分別性質。送交就近海關關卡或稅務局所或專賣事業機關處理。二。如查有軍政機關對于上列走私貨物。私自放行情弊。除法令另有規定者外。屬於軍事機關者。照軍法加重處治。屬於行政機關者。照普通刑法加重處治。三。軍事機關所有之軍輛。無准運證。領有國府護照。及軍政部軍用執照。各軍事機關軍用證明書所載之軍用物品。無照及未載入照內請單之貨物。以私運論。查獲時運輸人員送由軍法機關究懲。貨物依第一條規定辦理。四。軍政機關於必要時。經上級機關核准運輸之普通必需用品。領有護照或執照。並經財政部核准免稅者。應報由海關驗明放行外。應向前商貨報關納稅。五。各海關業務局所專賣事業機關。分別辦理報驗付稅手續。否則以私運論。及緝私機關緝獲貨物。應切實依照各項法令處理。不得假借其他理由私自放行。若除另有法令規定外。均送交法院按普通刑法加重處治。

要聞簡報

△財部對外貿易委員會廣東辦事處主任麥富鈞辭職。遺缺改委財廳主任秘書何演昌兼任。

△旅渝同鄉會常務理事。中振會七區事務所顧問白鵬初。于本月七日病逝河西醫院。本市瓊崖人士定今日下午四時假該會開會追悼。

△中大成立華僑同學會。選出黃景龍等爲本屆幹事。該會并擬組南洋研究會。

△馬爾濟氏再應青年會之邀。於二月廿八晚至三月一日在該會公開講學。

糧局負責人談 全省糧食穩定

【本報專訊】記者昨晤糧局負責人。據稱。全省糧食穩定。湖陽糧食中米每市石約值三千五百元左右。梅縣則在二千二百元。四邑糧食每市石中米亦在二千四百元以下。惟東江惠州糧食稍漲。此因敵在淪陷區收購糧食所致。現已加緊飭各縣嚴密封鎖。凡在封鎖線或海洋線後二〇華里至三十華里地帶。經劃定爲特區範圍之各縣鎮保甲居民。且具結不偷運糧食入淪之五戶連保切結繳呈縣府。執行封鎖任務。以縣爲單位。並發動黨團及自治機關各員參加糧食檢查。以杜絕糧食外流云。又糧局以二區糧食處管理省會韶關糧食工作。責任繁重。同時運糧省政府後方根據地。且屬餘糧之區。自不能輕視。故特另外成立韶關站。該站站長梁德興已定下月初赴連縣接任。將來部屬各地區糧食。均由該站調撥。

聯合辦事處維世堂啓事

番禺縣馮爵業祖各分房維持祖嘗

聲明該祠墳天然之地址現在無論任何人等買受概不承認茲爲維持祖嘗及地址計除番禺代表外

許者現據龍潭鄉天民倫信稱龍潭始祖許士公祝田土名坐在番禺龍湖鄉節向共種子一百四十餘畝千本年月間被不肖裔孫馮姓等承認時期正人聯從當中私行斷賣查該田不特爲許士公每年春秋祭拜之需... 報聲明以免後論此啓

律師廖寶林代張鎮美買業聲明

現據張鎮美到所稱憑中買受范東布坐落曲江漂塘城街十六號宅地一段經登報聲明如業主手續未清於交易前向范東布理妥現準於月六日交易請律師再爲聲明如有與范東布轇轕未清者即與賣主理妥交易後與買主無涉等語本律師合法代爲聲明如右

事務所：韶關風度中路一七六號復興樓上
樂昌河南仁壽後街一〇八號及府前路一六二號

中央註冊 醫師鄒天耕

統理皮膚花柳兒婦內外全科

醫所：黃田壩仁愛上街第六十號門牌

時間：上午七時至十一時　下午一時至五時

德國漢堡大學醫學博士 曾憲文醫師

專門內科傳染病及小兒科兼理花柳白濁等病

診所：黃田壩仁愛南路一二五號

謝泗興衡器製造廠

特聘高尚技師專造各種新製指秤稽磅改與公斤市斤精造新製大小鐵細秤並造新製大小銅盤秤

部開：市平民路卅七號

普濟花藥行

神樟西藥

化痰最快　止嗽必好

廠設廣西嘗州曆仁路

各埠藥房均有代售

除痰治咳

一嗚咳止

王道治咳　痰化無形　藥到功速　不盜虛聲

各埠藥房均有代理

名聲播四海

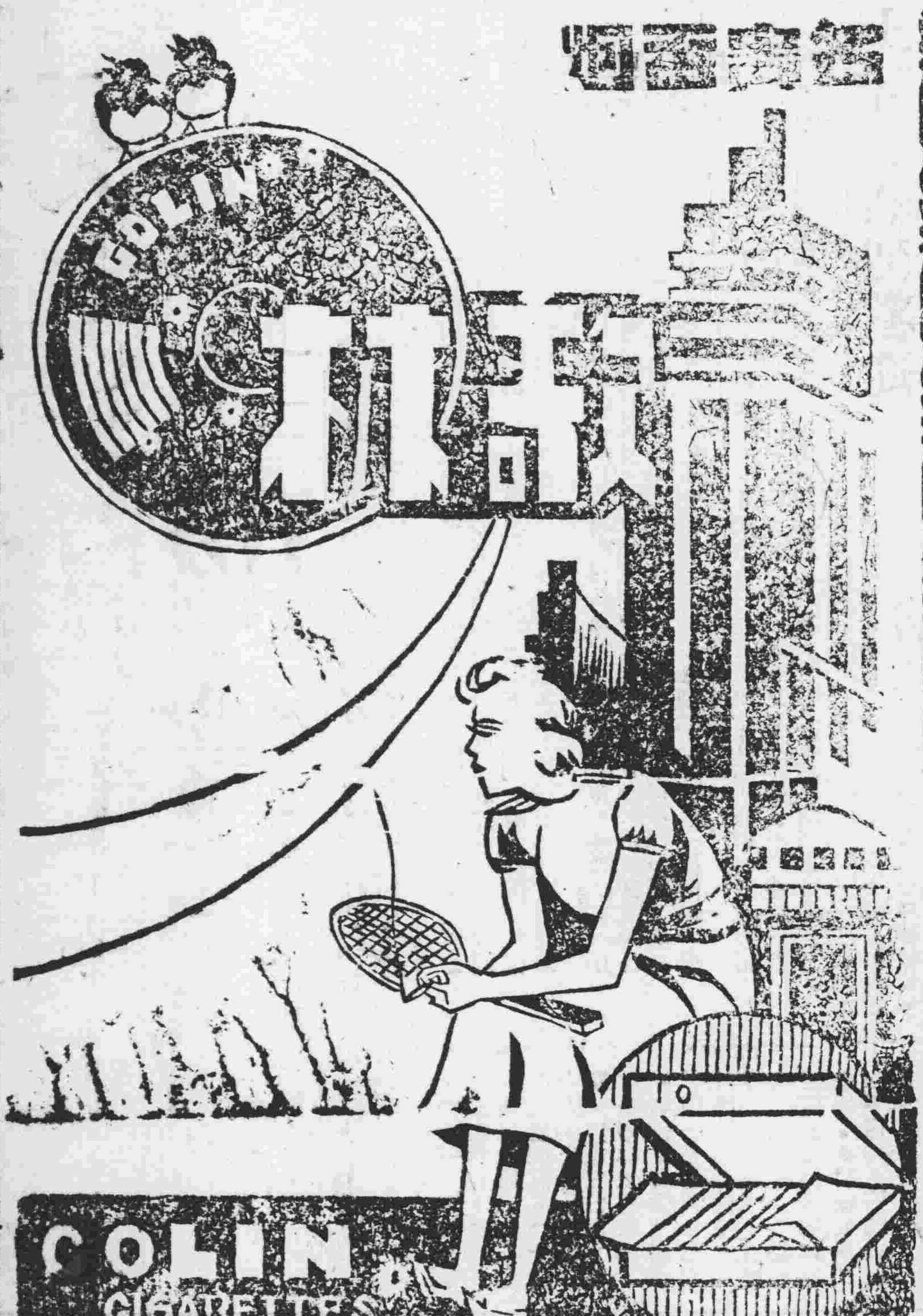

總經理：梅縣黃海源
衡陽批發處：衡陽江東商
南雄批發處：南雄曲江
老隆批發處：老隆
桂林批發處：桂林
興寧批發處：興寧
曲江批發處：曲江
...

總經理處：梅縣文保路門牌之號至五號黃海源
衡陽批發處：中山路門牌四十號黃海源
老隆批發處：興田路門牌一十一號黃海源
興寧批發處：抗建路第一一八號黃海源
曲江批發處：中正路第二十六號黃海源
南雄批發處：大河街門牌八十號黃海源
桂林批發處：商陂後街黃海源
以及本省其他各縣市均有代理

請吸名貴芬芳香醇

洪福牌香烟 十枝
時代牌 廿枝

中國南方烟公司出品

結婚啓事

我倆情投意合自願結爲終身伴侶經雙方家長同意謹於二月廿二日結婚特此敬告諸親友

孔憲棣　吳壽芳同啓

國權弟！

見字即回鄧伯母家以便帶汝到桂繼續求學之館時事俗劬推兄無知不追究 兄林桂得字

梁顯忠兒

見字請到大光報營業部有事來商

陳慶秋啓

陳善言姪兒

聞你來韶返鄉余赴韶找你不到見字請到民權路一百二十五號振合興內一談此致

叔 吳孫祿啓

陳逢英啓事

本人前於民國三十二年一月間與林君博書識同居外出迄今日久音訊全無實非常時期百物飛漲生活艱難以維持況落女子人地生疏無目無親除借貸門途得另覓生活特此登報聲明

遺失聲明

前因邦國典受顧熊祥坐落黃屋坪等處田六坵經用胡邦國及胡志遠名義分別登記領有土地權狀自奉法院判決准予熊祥贖回該田后胡邦國典約交收回外尚有測量第三區第二段第三九八七、三九九二、三九九一、一六七四、一五〇一、一五七五、一五七七、一五七八、四〇六二、五六一三等號權狀共計十張均已遺失茲特登報聲明以便顧熊祥呈請連縣政府更正業權人姓名特此佈

胡邦國　胡志遠同啓

遺失啓事

本公司領國字第五一八九號車牌照一張及一個長方形橫書文日「利通公司」木質圖章及「利通」字「宗」圖章成凖一個公文圖章外另刊新鈐存合登報聲明失章作廢

利通公司　啓

結束營業啓事

啓者我等合股在曲江烏石開設公業有年現因各股友志圖別業特全部營業結束以後如有不肖之徒冒充公司字號撞騙概與同人等無涉特此登報聲明

沈晃　鄒榮　鄧添同啓

中醫 余端亮 專門眼科 內外科

醫務所黃田壩武溪北路

沙坪南興路門牌四號

本行統辦中西藥出名家膏丹丸散五業原料華洋集貨發兌如蒙惠顧誠意爲客服務忠實貴客惠顧幸留意焉

電報掛號八九七二

衡陽長沙國藥局出品

強筋虎骨酒

曲江各藥局均有經售

本報承印組

印本一手報表冊傳單

信封名片請柬請帖發單帳冊及一切印件定期不誤

遺失

本人遺失國民身份證第十八八號一張...呈請補發外特此聲明作廢

遺失

遺失本人韶國民十字第一二九號國民身份證正副各一張除呈請補發外特登報聲明作廢

遺失

茲遺失韶太民第十六十九號身份證副乙張除呈請補發外特此聲明作廢

石化龍啓

遺失

本人遺失曲馬字第九一〇號民身份證副一張呈請補發外聲明作廢

陳洪啓

遺失

本人於本年二月卅日遺失曲馬字第卅六號身份証副証一張除呈請補發外特登報聲明作廢

唐作英

遺失

本人遺失仁化縣附城字第一號身份證一張除呈請補發外特此聲明作廢

遺失

本人遺失化新字第五十二號身份證正副證及廣州大學學生證一張除呈請補發外聲明作廢

遺失

茲遺失仁化附城第三一七七號字民身份証副證一張除補發外特此聲明作廢

遺失

茲遺失廣東僑務處發給民生字第七〇號證一張除呈請補發外特此聲明作廢

吳鍵雄啓

遺失

茲遺失樂城第一〇八號國民身份副證一枚除呈請補發外特此聲明作廢

李日初啓

遺失

茲遺失廣州大學附屬中學發給卅二年度學生証一張除呈請補發外特此聲明作廢

劉達照

遺失

本人遺失仁化縣附城年四零七號國民身份証副証乙份除呈請補發外特此聲明作廢

遺失

本人遺失仁化縣附城八十八號國民身份證副證乙份除呈請補發外特此聲明作廢

遺失

本人遺失仁化附城字第九五號國民身份証正副證一張除呈請補發外特此聲明作廢

遺失

本人遺失樂北廣民字第八號國民身份副證一枚除呈請補發外特此聲明作廢

遺失

遺失曲馬字第一八二號國民身份証正副各一份除呈請補發外特此聲明作廢

遺失

茲遺失樂民字第九一號身份證正副證一份除呈請補發外特此聲明作廢

李少卿

遺失

茲遺失廣東省第三八一號證件一枚除補發外特此聲明作廢

黃田壩 金鐘閣

名家新製晨早名貴餅品特備旅行雜餐伊麵全蛋鹹麵、送禮名貴鷄球　再來上市請君留意

朱文三醫院

開幕了？

萬人渴望的

本院以幽美的環境：現代新型的設備：適合現代：防空安全：爲一標準的留產療養所

院址濟遠東門外

荷蘭製藥廠出品

見連素

主治　發冷發熱瘧疾　每服四片

各處藥房均有代售

抗毒丸

專治淋濁梅毒下疳楊梅瘡一切毒症

本丸一經服用即見功效，...

各處藥房均有出售

天光報　星期畫刊

第十七期

太平洋上波浪滔天
倭本土將被席捲
美海空軍向西銳進未已
菲律賓戒嚴星加坡疏散

陳居守撰　陳子多畫

一圖問

這一週來，各戰場情勢可說，尚令我們相當滿意。土魯克島的陷落，尤其值得喜悅。

我們知道，土魯克島，是倭國外防線的屏障，倭寇在這裏處心積慮的經營，目的不僅在自衛吾國，而且要做他進攻澳洲的據點，窺伺太平洋，進而作再向澳洲的進兵，珍珠港事變以後，到如今，更是積極了。

生在這此種鬼胎，此種經營之下，於是設有充分，防禦嚴謹……

東京一千三百英里之馬里亞納群島中之塞班島與天寧兩島，再毀滅了倭寇另一艦隊……故關係該島，簡直是直向東京挺進！先後用乎實外的，使倭國朝野，震驚失色。這種慘的表現，一方面是見敵人的國防，并非是攻不破的堡壘，另一方面可以証明我盟國軍……

納生貴迅速和龐大的兵艦快炸，轉使三島，都在不遠矣！

計自珍珠港被襲以迄土魯克島的進攻，約隔兩年又兩個月，今得將頸項一砍，算珍珠港的血恨。為死者復仇，為生者雪恥，實屬一大快事。我們相信土魯克島此役，雖然是初步的試探，但是一般既已洞開其大門了，堂奧裡的寶藏，業已知悉，則第二步登堂入室，乃必然之事，而實現之信，當可期將不遠，試看安尼威吐克島的登陸，恩格比島的佔領，與乎拉布爾，卡維恩兩島的攻擊，可以推知此時倭寇的兇焰，同盟軍全面向日本本土的攻擊，已是漸看推進矣。

日本的力量本來不弱，不過因為有英美的更強，使反形日本的劣弱了。這種實在在的情形，近來已經獲得鐵的例証。因此，日本的朝野，除坐在夜裏作夢的人來，今大感覺到其國度情勢的日趨嚴重以外，其餘國民，治已無不知之，東條英機這個傢伙，尤其明白既事，近來頗有點張皇失措，手忙腳亂了。如改組內閣，內參謀總長，都是手忙腳亂的表現。可惜倭國本實劣弱，經過我年來的窮兵黷武，已是再衰三竭，任憑你怎樣改革，也不會把一個第三期的肺癆者，變為一個桓桓武士！東條英機所作為，實在徒然心勞日拙！打開地圖一看，

太平洋日寇的命運

巴彈向菲律賓衝

中太平洋加羅林群島中心的土魯克島，再西進便是菲律賓。土島戰役之後，現在消息，菲律賓全島已經施行戒嚴，星加坡三分之一人口，亦被移到他處，我們雖然不能証明日本現對菲、星兩島此種措施，其真正的目的何在，但我們可以絕對斷定，日本還種措施是已作冒神降臨的準備了。這由於土魯克的戰例，已預示……

……連月本的本土，也要嘗嘗這個滋味。預料首先送到日本人身邊的，當是由飛機掉下來的「炸彈」，其次送到的，當是從軍艦射來的「大炮」！如果你們不信，我們可引本月二十日屆米茲將軍的談話來證明……

我們自然與我們的作戰……配合。我們由大陸上……

可憐的希魔

[illegible]

猴子戲

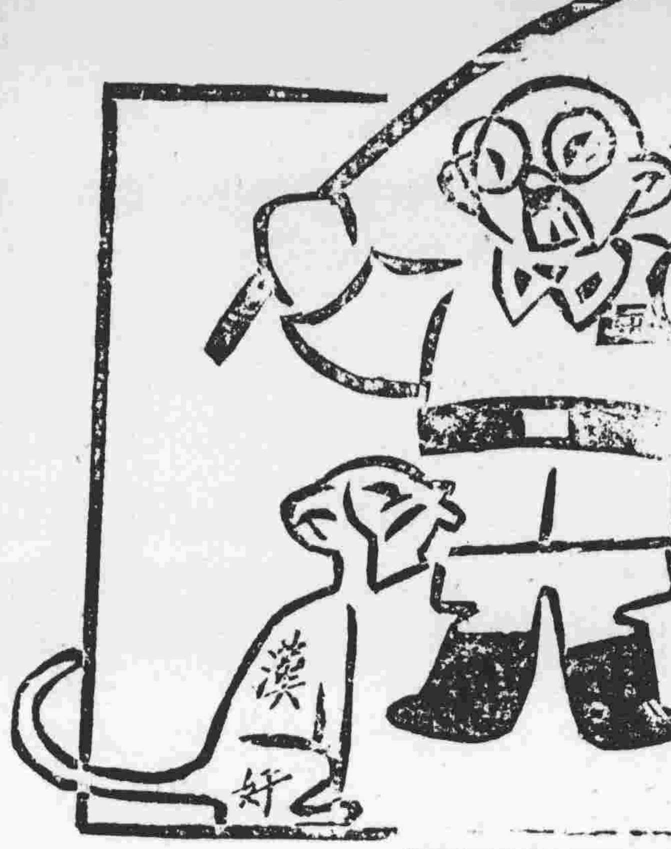

惹禍

黃苗子作

嶺南大學醫學士
鄭德修醫師
專門內科兒科皮膚花柳
診症時間　上午　下午
東河堤潮豐街口　廣度路　所

金門糖菓公司
糖
香蕉、沙示、鳥梅、花肥、……
自江上門十期
……中山路……

美莉牌　風行牌　香煙
名貴香醇　人人愛吸
中國捲煙廠出品　各煙店均有代售

韶北　雞　肥．滑
美畫壽書
○飲　○味　油米物……
不可不知

三六九熱狗仔
分銷處　風度中路　韶西北路口　黃垻　河西二民

義南戰場

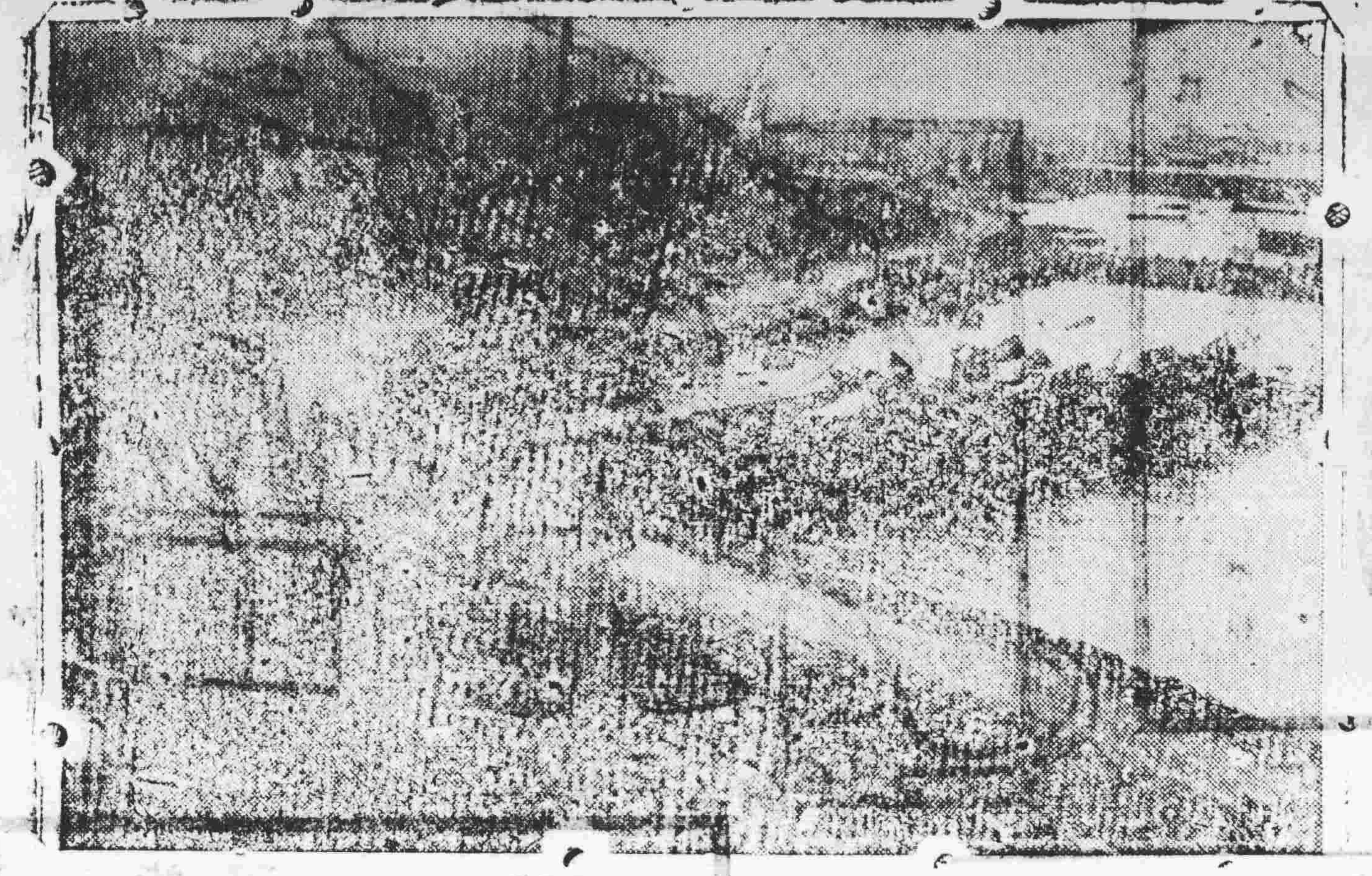

在前線作戰盟軍，每人身上均備有一小型之無線電通訊器，對於聯絡工作甚有幫助。

熱那亞區為義大利北部重要港口，此為敵軍趕築之防禦工事，以便防盟軍登陸進攻義大利北部。

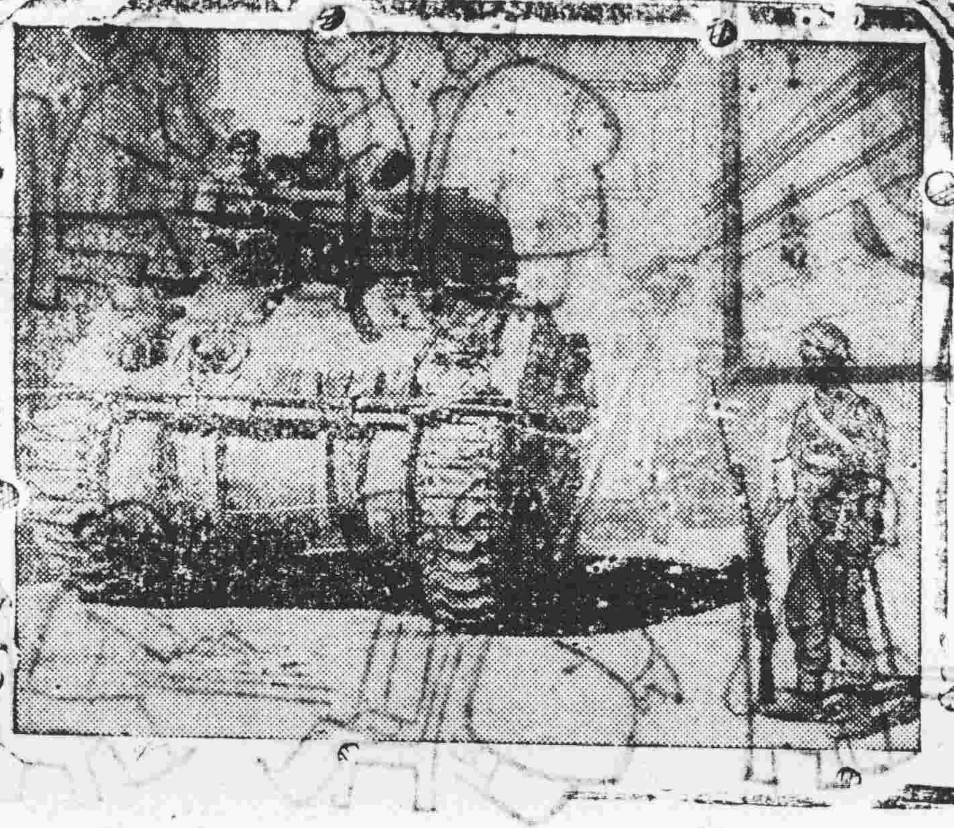

盟軍在羅馬以南前線使用大量坦克車作戰，圖中所示者為其中之一。

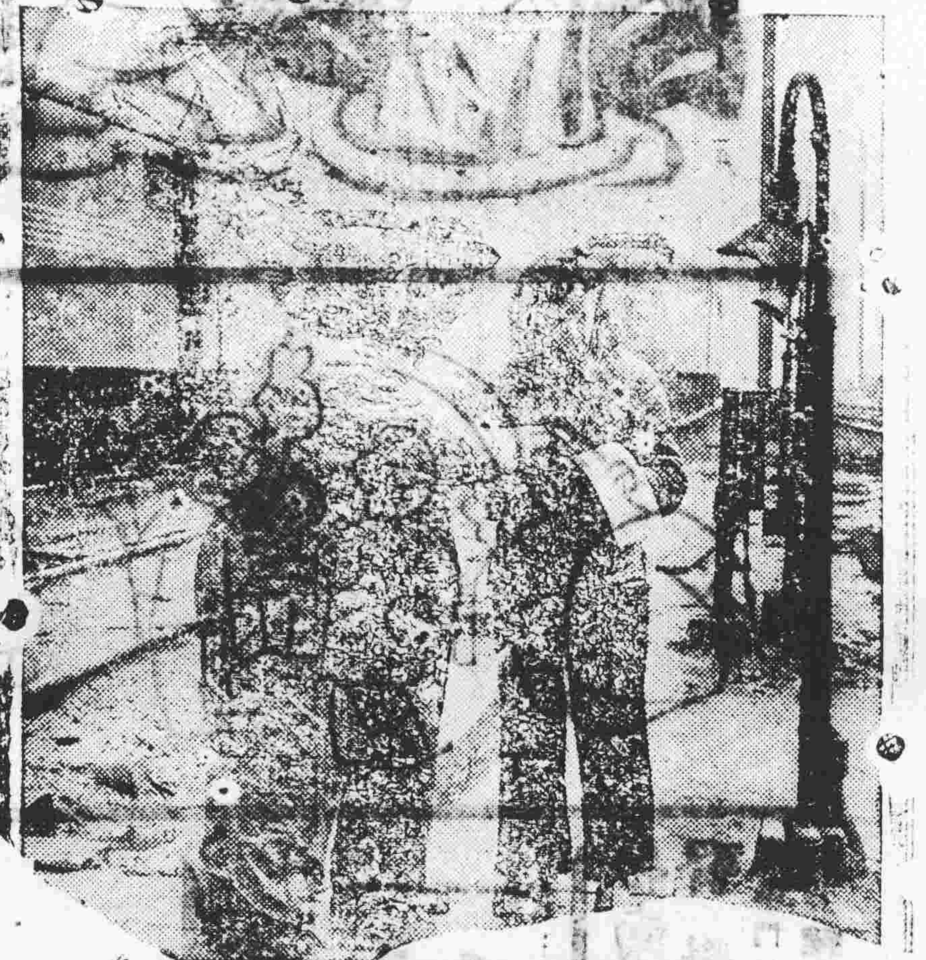

英軍在羅馬以南前線所使用之裝甲車。

義大利戰場納粹俘虜被押赴集中營情形，在盟軍在羅馬以南前線，俘獲德軍無算，圖中所示者，僅為其中之一部份。

東南西北

美國第一個女子入伍……

代郵：……先生：稿費……請通知地址。【編者】

英后近照

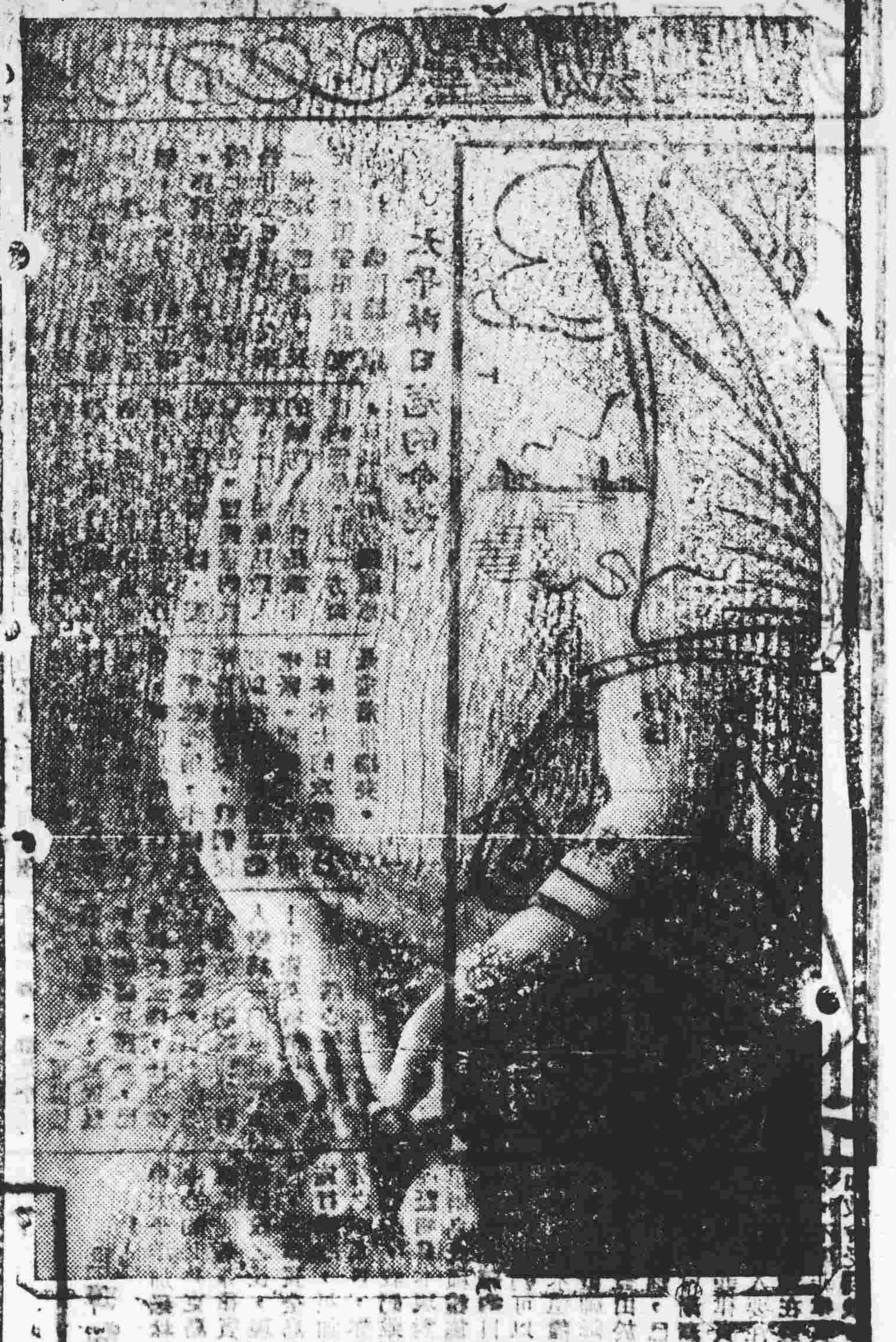

信成行

選辦類：五金器材。汽車零件。綿皮電線。機器用品。各種偏油。

代理類：建設廳出品　五羊電芯　各式布疋　各式肥皂　力生廠出品　滑機油 7.5 105 1.5　大衍廠出品　動力牌汽油　飛白牌汽油

信託類：受託搜羅各藝機械電器、器材文具五金工程各種土產、什物器具買賣

地址：韶關民生路八十五號　電話：請通知轉接

電報掛號：八五

永隆參茸培元藥酒

即日發售

新上市暫收八折十五天
原價每罇壹百伍拾元

經驗主治各症
氣血兩虧耗損　面黃肌瘦皮枯　心悸怔忡眩暈
肺萎氣喘胸痺　四肢浮腫麻木　婦人腹痛安胎
夢洩遺精夜便　常服壯心寧神　養顏調元補本

韶關市永隆參茸國藥行主人監製
正舖風度北路七四號電報五四二二
支店黃田壩仔灣路門牌第二十

祖傳眼科　鄭介康醫生

現寓：南雄頭段汽車站五福路六十二號之二
時間：上午七時至下午五時